

Erkenntniß

wider

den Militärpflichtigen

Conrad Poland

aus

Münchbrunnlar

wegen Austretens.

Auf den Grund der amtlichen Bescheinigung der Verwaltungsbehörde zu

Fitzlar

wonach der bei der Rekrutierung im Jahre 1848 in dem Aushebungstermine ungehorsam zurückgebliebene Militärpflichtige

Conrad Poland

aus *Münchbrunnlar* auch auf die vorschristsmäßig bewirkte Edictalladung binnen der bestimmten Frist nicht erschienen ist, und dessen Ungehorsam in Erfüllung der Militärpflicht noch fortbesteht,

nach Ansicht der §. §. 68 und 69 des Rekrutirungs-Gesetzes vom 29. September 1848,

wird

Conrad Poland

nunmehr für einen ausgetretenen

Militärpflichtigen erklärt, und deshalb zu einer Geldstrafe von Einhundert Thalern, oder in Ermangelung von Vermögen in eine sechsmonatliche, beziehungsweise in eine, nach dem angeführten §. 69, Abs. 2, im Verhältniß der eingezahlten Geldstrafe zu bestimmende, Gefängnißstrafe, sowie in die ^{und Auf. 2/2 1/2 Jgr} dahier entstandenen Kosten verurtheilt. .B. R. W.

Dem Verurtheilten dient zur Nachricht, daß ihm hiergegen das Rechtsmittel der Berufung an die Criminal-Kammer Kurfürstlichen Ober-Appellationsgerichts zustehe, und solches im Secretariate des unterzeichneten Gerichts binnen drei Tagen anzuzeigen und binnen drei Wochen, beide Fristen vom Tage der Urtheils-Eröffnung an gerechnet, bei Strafe des Verlustes dieses Rechtsmittels, einzuführen ist.

Carlsruhe am 30 ten *Juni* 1849.

Kurfürstl. Hessisches Obergericht, Criminal-Kammer.

Kreuz

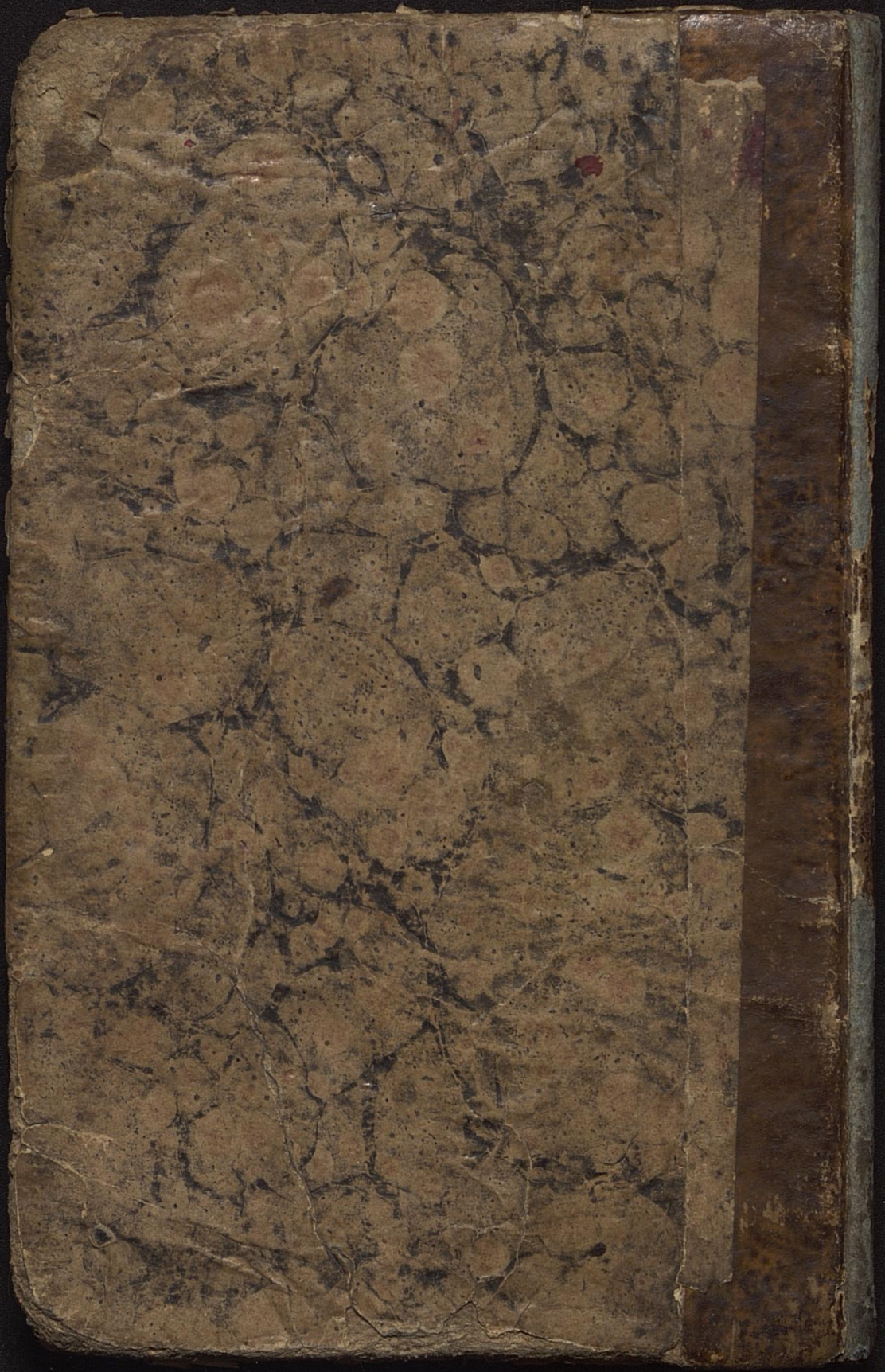

Amsterdam	Amsterdam.																																												
Augsburg	83	Augsburg.																																											
Bamberg	70	26	Bamberg.																																										
Berlin	91	73	48	Berlin.																																									
Braunschweig	54	64	38	32	Braunschweig.																																								
Bremen	32	76	48	51	20	Bremen.																																							
Breslau	109	78	52	40	65	84	Breslau.																																						
Cassel	40	49	26	48	18	26	71	Cassel.																																					
Cöln	26	58	43	67	41	39	109	31	Cöln.																																				
Danzig	142	120	100	59	86	105	58	101	132	Danzig.																																			
Dresden	84	52	39	20	33	52	31	39	69	75	Dresden.																																		
Erfurt	55	44	17	33	20	42	57	14	45	90	23	Erfurt.																																	
Frankfurt am Main	54	34	22	60	36	49	85	18	24	116	51	27	Frankfurt a. M.																																
Frankfurt an der Oder	95	73	46	10	34	51	30	50	79	52	20	35	64	Frankfurt a. d. O.																															
Halle	68	50	25	20	16	36	41	24	56	78	18	13	42	26	Halle.																														
Halberstadt	64	58	29	24	7	27	56	20	46	83	28	20	38	34	10	Halberstadt.																													
Hamburg	51	86	65	33	18	12	73	34	46	92	52	41	52	43	34	24	Hamburg.																												
Heidelberg	50	31	25	73	45	56	95	27	34	129	50	37	10	72	52	46	63	Heidelberg.																											
Königsberg	168	150	132	85	112	131	76	127	156	21	95	117	138	76	105	109	104	143	Königsberg.																										
Leipzig	77	51	27	20	23	40	44	30	66	80	13	13	40	22	5	15	39	50	102	Leipzig.																									
Lion	103	96	93	141	118	122	164	98	96	200	131	109	82	146	124	118	135	73	210	124	Lion.																								
Lübeck	56	80	54	36	25	22	76	41	61	80	58	47	59	44	42	32	8	71	112	47	132	Lübeck.																							
Leineburg	50	78	47	30	15	14	71	30	51	85	51	36	49	40	32	22	7	61	114	55	132	10	Leineburg.																						
Magdeburg	71	60	31	18	11	29	50	24	50	77	25	26	44	28	10	6	29	54	103	14	124	32	24	Magdeburg.																					
Mainz	49	41	28	64	40	42	89	22	20	123	55	30	4	68	46	42	56	9	142	44	84	64	53	47	Mainz.																				
Marburg	43	43	26	51	29	30	82	9	18	110	45	24	9	57	37	28	42	20	140	36	91	50	40	39	12	Marburg.																			
Merseburg	69	50	23	23	13	37	47	23	56	80	16	13	40	25	2	11	37	50	107	3	122	45	31	10	44	37	Merseburg.																		
München	94	9	29	77	71	87	80	59	64	134	60	45	41	77	59	62	89	35	154	56	76	94	83	73	42	50	58	München.																	
Münster	24	62	45	55	28	24	90	18	16	113	58	32	23	64	45	31	31	43	149	44	107	89	35	39	30	23	41	74	Münster.																
Nordhausen	59	49	24	32	13	28	59	15	46	90	25	8	30	37	10	5	30	41	118	15	112	81	29	10	33	24	11	53	33	Nordhausen.															
Nürnberg	73	18	9	54	48	58	68	36	51	112	37	25	27	55	36	40	66	25	132	33	94	72	62	51	28	36	32	22	54	32	Nürnberg.														
Paris	68	96	112	134	97	118	159	92	61	190	125	101	74	138	116	110	103	76	212	114	58	142	132	118	70	83	114	102	98	104	95	Paris.													
Prag	98	49	34	37	48	70	32	58	84	80	17	45	60	38	31	42	69	67	115	25	135	65	65	40	60	69	32	44	76	41	41	135	Prag.												
Regensburg	85	18	49	58	60	75	52	47	64	105	41	38	40	68	40	53	80	35	130	46	104	85	75	64	40	49	46	15	67	46	13	113	30	Regensburg.											
Schmalkalden	52	38	11	40	22	30	63	13	35	95	30	7	20	40	20	22	48	31	122	20	103	54	38	33	24	14	20	45	30	15	18	95	33	28	Schmalkalden.										
Schwerin	64	80	53	30	20	26	68	42	62	72	53	47	61	40	43	32	12	72	100	48	143	10	12	80	65	51	45	88	45	40	73	136	73	85	64	Schwerin.									
Stettin	88	89	62	16	49	50	45	58	83	42	36	51	76	16	38	40	43	87	63	36	158	35	46	34	77	75	40	92	75	48	69	150	54	72	58	33	Stettin.								
Strassburg	64	36	37	85	60	65	106	43	43	136	73	52	25	89	67	61	77	17	163	65	57	85	75	69	24	34	65	45	50	54	36	60	78	41	46	86	90	Strassburg.							
Trier	42	51	45	82	59	50	107	41	25	137	74	49	21	86	63	60	74	27	173	61	74	72	71	65	20	31	61	60	33	56	48	60	81	60	44	72	93	23	Trier.						
Tübingen	68	17	25	80	62	61	95	45	51	125	63	55	27	81	64	63	79	17	163	48	78	87	77	71	21	36	48	25	60	45	22	77	55	28	33	88	86	14	30	Tübingen.					
Ulm	75	9	24	71	62	65	88	51	57	130	56	44	32	74	57	66	84	23	151	50	85	90	80	77	28	42	50	18	70	48	18	87	50	23	33	94	87	20	38	8	Ulm.				
Weimar	65	48	19	30	19	37	53	17	44	87	19	3	30	33	10	14	44	40	113	10	112	47	32	23	34	26	10	48	35	10	23	104	45	32	10	47	47	50	50	40	40	Weimar.			
Wien	147	64	61	81	92	108	52	99	116	131	60	84	92	78	75	85	110	92	171	70	141	118	107	85	96	101	73	56	114	73	66	162	42	52	87	104	104	102	103	76	76	79	Wien.		
Würzburg	65	26	9	54	44	46	74	24	39	111	46	22	15	57	85	38	57	14	133	35	97	68	57	48	19	20	30	33	40	25	13	89	50	25	14	68	70	28	36	18	20	24	70	Würzburg.	

Cassel.

Meilen-Zeiger.

Derselbe zeigt für die darin genannten Städte, wieviel deutsche Meilen die eine Stadt von jeder der anderen entfernt ist, und wird folgendermaßen gebraucht: wenn man z. B. die Entfernung zwischen Cassel und Frankfurt wissen will, so sucht man Cassel, und fährt sodann in der Spalte herab bis in die Spalte, worin das Wort Frankfurt sich befindet, wie neben-

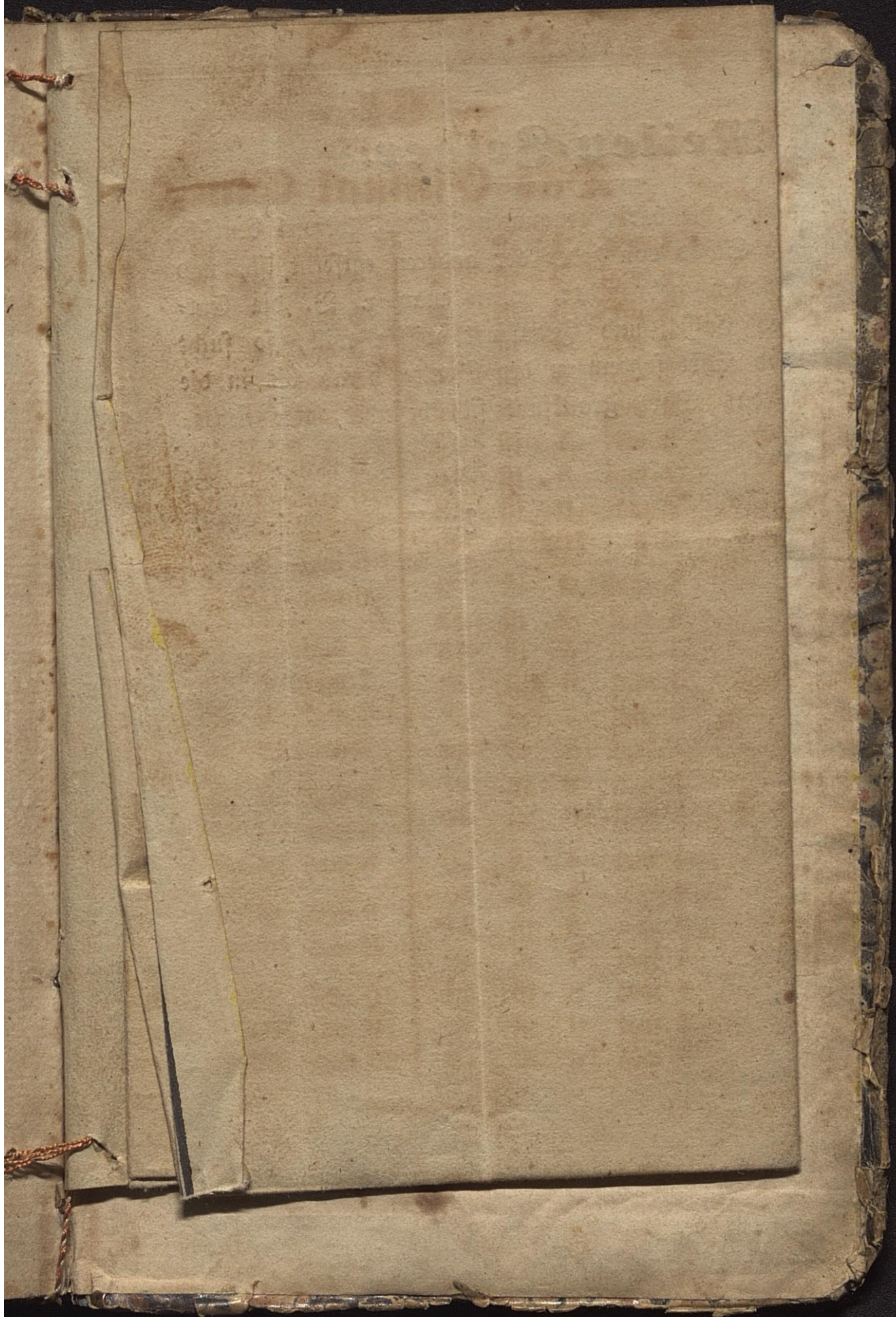

Das Einmal Eins.

1 mal	1	ist	1	5 mal	5	ist	25
2 mal	2	ist	4	5 mal	6	ist	30
2 mal	3	ist	6	5 mal	7	ist	35
2 mal	4	ist	8	5 mal	8	ist	40
2 mal	5	ist	10	5 mal	9	ist	45
2 mal	6	ist	12	5 mal	10	ist	50
2 mal	7	ist	14				
2 mal	8	ist	16	6 mal	6	ist	36
2 mal	9	ist	18	6 mal	7	ist	42
2 mal	10	ist	20	6 mal	8	ist	48
				6 mal	9	ist	54
3 mal	3	ist	9	6 mal	10	ist	60
3 mal	4	ist	12				
3 mal	5	ist	15	7 mal	7	ist	49
3 mal	6	ist	18	7 mal	8	ist	56
3 mal	7	ist	21	7 mal	9	ist	63
3 mal	8	ist	24	7 mal	10	ist	70
3 mal	9	ist	27				
3 mal	10	ist	30	8 mal	8	ist	64
				8 mal	9	ist	72
4 mal	4	ist	16	8 mal	10	ist	80
4 mal	5	ist	20				
4 mal	6	ist	24	9 mal	9	ist	81
4 mal	7	ist	28	9 mal	10	ist	90
4 mal	8	ist	32				
4 mal	9	ist	36	10 mal	10	ist	100
4 mal	10	ist	40	10 mal	100	ist	1000
				20 mal	100	ist	2000

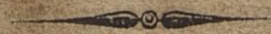

14. Rußland, Kaiserthum.

Petersburg, Hauptstadt.

Rechnet nach Rubeln zu 100 Kopelen.

L a n d e s m ü n z e n.

Silber: Ganze, $\frac{1}{2}$ und $\frac{1}{4}$ Rubel.

20, 15, 10 und 5 Kopelen.

Kupfer: 10, 5, 2, 1, $\frac{1}{2}$ und $\frac{1}{4}$ Kopelen.

Ein Silber-Rubel von 1805 ist 1 Rthlr. 8 Pf.
Konventions-Kourant und in preuß. Kourant
1 Rthlr. 2 Silbergr. 5 Pf. gleich.

A n m e r k u n g.

Der bei verschiedenen Staaten angeführte sogenannte 24 Guldenfuß ist kein besonderer Münzfuß, sondern nur eine Erhöhung des äußeren Werths der nach dem 20 Guldenfuße ausgeprägten Münzen. Darnach werden also 20 Gulden für 24 Gulden, die 20 Kreuzerstücke für 24 Kreuzer, die 10 Kreuzer für 12 Kreuzer, und die 5 Kreuzer für 6 Kreuzer gerechnet.

Kupfer: Duyt oder Deute von $\frac{1}{8}$ Stüver oder 2 Pfennigen holländisch.

Der Gulden ist 13 gGr. $1\frac{1}{2}$ Pf. Konv. Kourant und in preuß. Kourant 17 Silbergroschen $2\frac{3}{4}$ Pf. gleich. Neuere Guldenstücke von 1826 sind 13 gGr. 2 Pf. Konv. Kour. gleich.

13. Oestreich, Kaiserthum.

Wien, Hauptstadt.

Rechnet nach Reichsgulden zu 60 Kreuzern, à 4 Pfennige, auch nach Reichsthälern zu 60, und der Reichsgulden zu 40 Polturaken, à $1\frac{1}{2}$ Kreuzer.

Der Zahlwerth ist der Konventions-20-Guldenfuß.

L a n d e s m ü n z e n.

Silber: nach dem Konventionsfuß ausgeprägte

Ganze, $\frac{1}{2}$ und $\frac{1}{4}$ Speciesthaler.

Ganze und halbe Kopfstücke.

17, 15, 7, 5, 3 und 1 Kreuzer.

Polturaken zu $1\frac{1}{2}$ und Gröschel zu $\frac{3}{4}$ Kreuzer als Scheidemünze.

Kupfer: Polturak zu $1\frac{1}{2}$ Kreuzer, Gröschel zu $\frac{3}{4}$ Kreuzer. 1, $\frac{1}{2}$ und $\frac{1}{4}$ Kreuzer.

Das 17 Kreuzerstück ist 4 gGr. 6 Pf. Konv. Kour. und in preuß. Kourant 5 Sgr. 11 Pf. gleich.

11. Hannover, Königreich.

Hannover, Hauptstadt.

Rechnet nach Thalern zu 24 guten Groschen, à 12 Pfennige.

L a n d e s m ü n z e n.

Silber: Konventionsthaler und halbe Thaler.

6 Mariengroschen oder $\frac{1}{6}$ Thalerstücke.

3 Mariengroschen oder $\frac{1}{12}$ Thalerstücke.

1 guter Groschen zu 12 Pfennigen, 1 Mariengroschen zu 8 Pfennigen, 4 Pfennigstücke.

Kupfer: 2, $1\frac{1}{2}$ und 1 Pfennig.

12. Niederlande, Königreich.

Amsterdam, Hauptstadt.

Rechnete früher nach Gulden zu 20 Stüvern, à 16 Pfennige, jetzt nach Gulden zu 100 Cents.

L a n d e s m ü n z e n.

Silber: 3 und 1 Gulden.

50, 25 und 10 Cents.

Frühere Münzen, die jedoch nicht alle mehr kursiren.

3, 2, $1\frac{1}{2}$, 1, $\frac{1}{2}$ und $\frac{1}{4}$ Gulden, wovon die 3 fl. Stücke Staatengulden, die 2 fl. Stücke Kronen, die $1\frac{1}{2}$ fl. Stücke Daalder benannt werden. 28 Stüverstücke. Schillinge zu 6 Stüvern. Sesthalß zu $5\frac{1}{2}$ Stüvern. Dubbeltjes oder Doppelstüver. Stüver.

9. Bremen, freie Hansestadt.

Rechnet nach Reichsthalern zu 72 Grooten, a 5
Schwaren.

Stadt münzen.

Silber: Ganze, $\frac{1}{2}$ und $\frac{1}{4}$ Speciesthaler.

Drittelstücke zu 24 Grooten und doppelte zu 48
Grooten.

Kopfstücke zu 12 Grooten.

Flinriche zu 4 Grooten.

6, 3, 2, 1 und $\frac{1}{2}$ Grootstücke.

Kupfer: 1 und $2\frac{1}{2}$ Schwartzstücke.

Drei Grooten sind 1 Konventions-Groschen gleich,
mithin 1 Groot zu 4 Pf. und in preussischem
Kourant kommen 3 Grooten 1 Sgr. $3\frac{3}{4}$ Pf. gleich.

10. Hamburg, freie Hansestadt.

Rechnet nach Mark zu 16 Schillingen, à 12 Pfennige.

Stadt münzen.

Silber: Speciesthaler zu 3 Mark.

Dergl. halbe und viertel nach Verhältniß.

2 und 1 Mark.

8, 4 und 2 Schillinge.

Schillinge zu 12 Pf., Sechslinge zu 6 Pf., Drei-
linge zu 3 Pf.

1 Mark in Kourant ist in Konventions-Kourant
9 gGr. 5 Pf. und in preuß. Kourant 12 Sgr.
 $4\frac{1}{2}$ Pf. gleich.

7. Württemberg, Königreich.

Stuttgart, Hauptstadt.

Rechnet nach Reichsgulden zu 60 Kreuzern, à 4 Heller.
Dieser Gulden gilt auch $1\frac{1}{2}$ Pfund, 15 Bazen,
20 Kaisergroschen oder 28 Schillinge und $1\frac{1}{2}$ Gul-
den sind 1 Thlr. Courant.

Der Zahlwerth ist der 24 Guldenfuß.

L a n d e s m ü n z e n.

Silber: 2 Thlr. oder $3\frac{1}{2}$ Gulden-, 1 Gulden- und
 $\frac{1}{2}$ Gulden-Stücke, 6, 3 und 1 Kreuzer-Stücke.
Konventions-Speciesthaler zu $2\frac{2}{3}$ Reichsgulden.
20, 10 und 5 Kreuzerstücke.
Groschen zu 3 Kreuzern und 1 Kreuzerstücke.

8. Braunschweig, Herzogthum.

Braunschweig, Hauptstadt.

Rechnet nach Reichsthälern zu 36 Mariengroschen,
à 8 Pf. und auch nach Reichsthälern zu 24 guten
Groschen à 12 Pf.

L a n d e s m ü n z e n.

Silber: Konventions-Speciesthaler zu 32 guten
Groschen oder 1 Thlr. 8 Groschen.
Dergleichen halbe und viertel nach Verhältniß.
Thaler zu 24 gGr. oder 36 Mariengroschen.
6, 3 und $1\frac{1}{2}$ Mariengroschenstücke.
4, 2 und 1 gute Groschen.
6 und 4 Pfennigstücke.

Kupfer: Pfennige.

L a n d e s m ü n z e n.

Silber: 2 Thlr. oder $3\frac{1}{2}$ Guldenstücke, Thaler und halbe Thaler.

8, 6, 4 und 2 Groschen.

Diese Silbermünzen sind nach dem preuß. Kourantfuß, die kölnische Mark fein Silber zu 14 Rthln. geprägt, und verhalten sich zu nachfolgender Scheidemünze so, daß ein Kourant-Achtgroschen-Stück 10 Silbergroschen gleich steht.

Scheidemünze: Silbergroschen, 30 auf einen Thaler, halbe Silbergroschen oder 6 Pfennigstücke.

Kupfer: 4, 3, 2 und 1 Pfennigstücke.

Papiergeld: Kassen-Anweisungen zu 1, 5 und 50 Thaler, welche überall, im Inlande und in den angrenzenden Staaten, im Handel angenommen werden.

6. Sachsen, Königreich.

Dresden, Hauptstadt.

Rechnet nach Thalern zu 30 Neugroschen, à 10 Pfennige.

L a n d e s m ü n z e n.

Silber: 2 Thlr. oder $3\frac{1}{2}$ Guldenstücke.

Konventions-Speciethaler.

Dergl. $\frac{1}{2}$ und $\frac{1}{4}$, oder Gulden und halbe Gulden.

in den Provinzen Fulda und Hanau, größtentheils auch in Oberhessen, aber wie Frankfurt am Main nach Reichsgulden zu 60 Kreuzern, à 4 Pfennige, deren Zahlwerth gewöhnlich der 24 Gulden-Fuß ist.

L a n d e s m ü n z e n.

Silber: 2 Thaler oder $3\frac{1}{2}$ Guldenstücke, Thaler, $\frac{1}{2}$ Thaler-, $\frac{1}{3}$ Thaler- und $\frac{1}{6}$ Thaler-Stücke.

1 Groschen, und 2 Albusstücke; vom Jahr 1842 an aber, statt der beiden letztgenannten Scheidemünzen, nur 1 Silbergroschenstücke.

Kupfer: 4, 2 und 1 Heller.

Für die Provinzen Fulda, Hanau und Oberhessen.

Silber: 6 Kreuzer.

Kupfer: 1, $\frac{1}{2}$ und $\frac{1}{4}$ Kreuzer.

Für den Kreis Schaumburg, woselbst nach Mariengroschen zu 8 Pfennigen und 36 zu einem Thaler gerechnet werden.

Kupfer: Pfennige. 12 auf 1 guten Groschen.

5. Preußen, Königreich.

Berlin, Hauptstadt.

Rechnet nach Thalern zu 30 Silbergroschen, à 12 Pfennige. Im kleinen Verkehr ist jedoch die vormals gewöhnliche Rechnung in Thalern zu 24 gGr. oder Kourantgroschen von 12 Pfennigen auch noch gebräuchlich.

L a n d e s m ü n z e n.

Silber: 2 Thlr. oder $3\frac{1}{2}$ Gulden=, 1 Gulden= und
 $\frac{1}{2}$ Gulden=Stücke, 6, 3 u. 1 Kreuzer=Stücke.
Kronenthaler zu 2 Gulden 42 Kreuzer.
Konventions=Speciesthaler zu 2 Guld. 24 Kreuzer.
Kopfstücke zu 24 Kreuzer.
Groschen zu 3 Kreuzern.
Kreuzer zu 4 Pfennigen.
Pfennige zu 2 Hellern.

Kupfer: Heller.

3. Frankfurt a. M., freie Stadt.

Rechnet nach Reichsgulden zu 60 } Kreuzern,
oder nach Reichsthälern zu 90 } à 4 Pfennig.
Der Zahlwerth im gemeinen Handel ist der 24 Gul-
den=Fuß.

S t a d t m ü n z e n.

Silber: 2 Thlr. oder $3\frac{1}{2}$ Gulden=, 1 Gulden= und
 $\frac{1}{2}$ Gulden=Stücke, 6, 3 u. 1 Kreuzer=Stücke.
Ganze, $\frac{1}{2}$ und $\frac{1}{4}$ Konv. Speciesthaler.
20, 10, 5 und 1 Kreuzer.

Kupfer: Pfennige, 4 auf 1 Kreuzer.

4. Hessen, Kurfürstenthum.

Kassel, Hauptstadt.

Rechnet nach Thalern zu 24 Groschen, à 16 Heller,
oder zu 32 Albus, à 12 Heller, vom Jahr 1842
an nach Thalern zu 30 Silbergroschen, à 12 Heller;

N a c h r i c h t

von den hauptsächlichsten Silber- und Kupfer-
Münzen verschiedener Staaten.

1. Baden, Großherzogthum.

Karlsruhe, Hauptstadt.

Rechnet nach Reichsgulden zu 60 Kreuzern, à 4 Pfennige. Der Zahlwerth ist der 24 Gulden-Fuß.

L a n d e s m ü n z e n.

Silber: 2 Thlr. oder $3\frac{1}{2}$ Gulden-, 1 Gulden- und $\frac{1}{2}$ Gulden-Stücke, 6, 3 u. 1 Kreuzer-Stücke.

Kronenthaler zu 2 Gulden 42 Kreuzer.

Konventions-Speciethaler zu 2 Guld. 24 Kreuzer.

Gulden, 20, 10, 5 und 1 Kreuzer.

Kupfer: Kreuzer, ganze und halbe.

2. Baiern, Königreich.

München, Hauptstadt.

Rechnet nach Gulden zu 60 Kreuzern, à 4 Pfennige.
Der Zahlwerth ist der 24 Gulden-Fuß.

2171 - 18 -

entlie nach

Hachburg

Sub. Kund. sein. p. 1771 in Proben,
Gelland 55.



für
den Postamt

L. v. v. v.
A. M.

78303

Gültig nach

Stade

Sub. ... in ...

HAMBURG den 10. August 1853

Die Polizei-Behörde

Ober-Polizeiwart



Schulthei

N. 367

... ab ...
neuf ...

Stade, ... Aug 1853

...
...

...

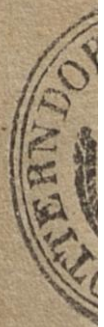

...
...

N^o. 8644.

Mittig nach Rendsburg

per Eisenb. Jus. besitzt Prisen-
geld. Das Eisenb. ist ungenutzt

ALTON den 13 Novbr. 1850.



Das Polizeiamt

in Auftr.

W. Schütz

Gov. Paul Ludwig

in Folge d. am 14. Nov

1850

W. Schütz

1440

aus Hamburg

Jus. Land Jus. in d. d. d. d.

Rendsburger als d. d. d. d.

29 März 1851

W. Schütz



Zufahrt für meine
Kataloge der Kunst
Gemeinnutz, der größten
Münz 1800 fünfzig.
Königliche Polizei-Direction.



Glein

1803.

Gültig nach

Altona.

Pub. Rand für fünfzig in Altona.

HAMBURG den 17. Novbr 50.

Die Polizei-Behörde

für
der Ober-Polizei Folge



Schucke
Musa

No 1447

Gut nach Münden

Cassel am 4^{ten} May 1850.



Polizei-Verwaltung.

v. a. Ludwig

No 174.

Ist zur Maise über Göttingen
Hammer und Harburg
in zwölf Tagen, Maisegeld ist
zu zahlen.

Münden, am Sonntag März
1800 und Sonntag.

Wichtiges mit Ganze Fuß
Lafurten.



~~Casseler~~

N. 4. N. 2.

Tufbau ist mit ganz
seiner lebigen Sinn
gearbeitet und weiß
man auf Cas
sel.

Melungen aus
März 1850.

H. Scher. Amt.

Gallus



G
C
H
H
in
y
M
180
88

Gegeben ist wegen Minderwertigkeit zum
Militärischen Dienste für Subvontur
beizuführen worden.

Fitzler den 23. July 1849

H. H. C. C. C. C. C. C. C.



Empfänger

Gegeben ist wegen Minderwertigkeit
zum Militärischen Dienste für Subvontur
beizuführen worden.

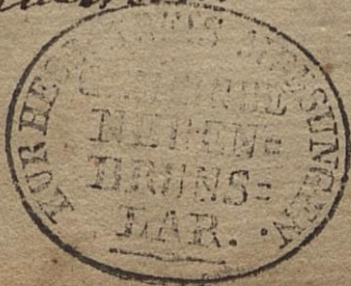

Leimbach
Gemeinde.

Zufolge stand hier unter
guten Ertragen in Ob-
keit und gutt jährl. wieder
nach Lübeck

Altena d. 29. Junij 1848
Der Magistrat
Müller



Zufolge stand hier unter
guten Ertragen in Ob-
keit und gutt jährl. nach Hannover
münden.

Evidenzheit d. 11. Juli 1849
Der Magistrat
Wey



Junfubn einjats Charactar
 was man 25^{te} Decembur m.
 bei dato in fünfzig Jahren
 ein bei einjats flonm ein
 von Calmarum unter einjats
 man ein fünf fließt einjats
 und einjats einjats einjats

Wien 1846



Heimlich
 einjats

Auf dem...
 ...
 ...

...
 ...
 ...

Herrlicher Herrschaft 1^{te} Febr. unter gütlicher
Leitung sind in Oelenik gesessenen gafft
nach Othena.

Ludewick die 3^{te} März 1845

Im Magistrat
Peters



Herrlicher Herrschaft mit mehreren Titeln
in Oelenik sind gütlich gantz nach
sind nach gantz.

Othena 20 Decbr 1845

Im Magistrat
H. W. W. W.



Wanderbuch, gegeben werden. Die Polizei- (oder Zunft-) Behörde muß aber zur Verhütung des Mißbrauchs auf der zurückzugebenden alten Kundschaft bemerken, daß dagegen ein Wanderbuch ertheilt worden sey.

Gesellen, welche aus Ländern einwandern, wo weder Wanderbücher, noch Kundschaften, im Gebrauche sind, sollen außer ihrem Reisepasse, ein durch die Obrigkeit beglaubigtes Zeugniß ihres Wohlverhaltens und ihrer Geschicklichkeit von dem Meister, bei welchem sie zuletzt in Arbeit gestanden haben, vorlegen, oder doch in kürzester Frist nachkommen lassen.

§. 90. Derjenige Gesell, welcher das vollständig ausgefüllte Wanderbuch erhalten hat, muß spätestens am folgenden Tage fortwandern, oder, wenn er daran verhindert wird, dasselbe bei der Polizei- (oder Zunft-) Behörde niederlegen, widrigenfalls er als Landstreicher behandelt werden soll.

§. 91. Reiset ein Gesell ohne Wanderbuch weg, so soll hiervon der Obrigkeit seines Geburtsortes durch die Ober-Zunftmeister Nachricht gegeben werden.

§. 92. Jeder an einem Orte einwandernde Gesell ist schuldig, sich sofort auf der Herberge seines Handwerks, bei dem Zunftmeister oder dem Geschwornen zur Arbeit zu melden, und seine Kundschaft, oder sein Wanderbuch, oder das im Falle des §. 89 erforderliche Zeugniß abzugeben. Unterläßt solches ein Gesell, oder fehlt ihm die nöthige Ausweisung, so soll er als Landstreicher der Obrigkeit angezeigt, und nach Befinden als solcher behandelt werden; der Meister aber, der ihm dennoch Arbeit gegeben hat, ist mit einer Geldbuse von fünf Kammergulden, halb zur Handwerkschul- und halb zur Gesellen-Krankenkasse, durch die Ober-Zunftmeister zu strafen.

§. 84. Zeugnisse ohne obrigkeitliche Unterschrift und Siegel haben keinen Glauben.

§. 85. In den Städten, wo die Gesellen zwar durchwandern, aber über eine Nacht bleiben, sollen sie auf dem dazu bestimmten Blatte den Tag der Ankunft und des Abgangs von der Polizei-Behörde eintragen lassen, welches unentgeltlich geschieht.

§. 86. Auswärtige Obrigkeiten werden das Wanderbuch eines Gesellen als seinen Reisepaß und das einzige und unentbehrliche Mittel seines Fortkommens nicht zurückhalten.

Geschieht dieses aber wider Verhoffen, so hat der Gesell von der Behörde sich darüber eine Bescheinigung mit der Bemerkung der Ursache der Zurückbehaltung ausstellen, und darin zugleich angeben zu lassen, in welchen Städten vorher, und wie lange in jeder, er zufolge des Wanderbuchs gearbeitet habe.

§. 87. Die Obrigkeit jedes inländischen Ortes, wo ein wandernder Gesell stirbt, soll das Wanderbuch desselben, mit der Bemerkung des Todestages, der Obrigkeit des Geburtsorts übersenden; — und Wir zweifeln nicht, daß die ausländischen Behörden, wenn der Fall sich ereignet, und das Wanderbuch zu ihren Händen gekommen seyn wird, solches rücksichtlich Unserer Unterthanen Ihrer Seits ebenfalls zu veranlassen, geneigt seyn werden.

§. 88. Dem Zwecke der Wanderbücher gemäß werden die Obrigkeiten darin die von Gesellen verübten Vergehen, mit der Bemerkung der Strafe, eintragen.

Unsere betreffenden Behörden befehlen Wir solches hiermit ausdrücklich.

Vergehungen, welche das Wanderbuch ergibt, sollen demnächst die Zulassung zum Meisterrechte hindern, wenn nicht spätere gute und unzweideutige Zeugnisse aufgewiesen werden.

§. 89. Den fremden Gesellen, welche mit Kundschaft einwandern, soll keine neue Kundschaft, sondern ein

Auszug
aus der
Kurhessischen Zunft-Ordnung.

§. 79. Statt der Kundschaft, deren Gebrauch gänzlich untersagt wird, soll ein Wanderbuch nach dem, von Uns genehmigten, Formular, dessen Verkauf der Handwerks-Schule aufgetragen wird, jedem Gesellen behändigt werden.

§. 80. Unter das Zeugniß im Wanderbuche über die erprobte Geschicklichkeit, Fertigkeit und Treue des auswandernden Gesellen sollen der Meister, bei welchem er zuletzt gearbeitet hat, und der Zunftmeister ihre Namen setzen. Bei vorhandener Unfähigkeit wird dieses Zeugniß verweigert.

§. 81. Meister, welche untüchtigen Gesellen zum Behuf des Auswanderns, oder zu einem andern Zwecke, vortheilhafte, mithin unrichtige, Zeugnisse ertheilen, werden mit einer Geldbuse von drei bis zehn Kammergulden, halb zur Zunft- und halb zur Handwerkschul-Kasse, bestraft, welche Geldbuse in Wiederholungsfällen mit Gefängniß geschärft werden kann.

§. 82. Mit dem Wanderbuche soll der Gesell sich zur Polizei-Behörde begeben, welche darin sein Handwerk, seinen Geburtsort, sein Alter und seine persönlichen Kennzeichen bemerken, seinen Namen von ihm eigenhändig einschreiben lassen, und die Unterschriften des Meisters und des Zunftmeisters, deren der §. 80 erwähnt, beglaubigen soll, wofür überhaupt zwei gGr. an die Polizei-Behörde zu entrichten sind.

§. 83. In dieses Wanderbuch sollen die Gesellen an allen Orten, wo sie gearbeitet haben, die Zeit, während welcher sie in Arbeit standen, und das Zeugniß ihres fleißigen und unbescholtenen Betragens vom Meister eintragen, und dessen Unterschrift von der Polizei-Behörde beglaubigen lassen.

Zeugniß.

Daß der

aus

bei mir

als

in Arbeit gestanden, und sich während dieser Zeit treu,
fleißig und gesittet betragen hat, auch, so viel mir
bekannt ist, keine Schulden hinterläßt, bezeuge ich
hiermit der Wahrheit gemäß.

in Kurhessen

am

ten

184

Unterschrift des Meisters:

Unterschrift des Kunstmeisters:

Ich bestätige hiermit den Inhalt
des obigen Zeugnißes. In
der That ist der genannte
Kunstler bei mir mit
guter Arbeit gestanden.

Wanderbuch

für den *Schwaben-gefallenen* *Conz*
und Boland

aus *Verenbrunstar,*
Kreis *Melsungen*

Personbeschreibung.

Geboren am *27. ten* *October* *1825.*

Größe *4 1/2 Fuß* Zähne *gesund.*

Haare *blond.* Bart *0.*

Stirn *frei.* Rinn *gesund.*

Augen *braun.* Gesicht *oval.*

Nase *propert.* Farbe *gesund.*

Mund *gesund.* Statur *mittel.*

Besondere Kennzeichen:

Wunden an der Brust und Rücken.

Unterschrift des Inhabers:

Louise Leber

Handerbuch
für
den Rhein- und Moselland
Pouard Boland
aus
Neuenbrens, in P. S. P.
lar,



böses
taub,
Zunge
ände.
Lugen
keine
ebot.
einer
ttes=
ohin
gibt,
lben
hule
e zu
fitt=
nem
u in
ten
on,
und
st.
mit
nd
cht
ern
en
fie
die
ke
ke
r=
en
er
n.



vorsichtig in der Wahl Deines Umgangs; böses Beispiel verdirbt gute Sitten. Sey wie taub, wenn Andere liederlich scherzen, halte Deine Zunge im Zaum, daß nie ein unzüchtiges Wort sie schände. Bei Allem, was Du thust, habe Gott vor Augen und im Herzen, und hüte Dich, daß Du in keine Sünde willigest und thuest gegen Gottes Gebot. Betrachte den Sonntag als einen Ruhetag von Deiner gewöhnlichen Arbeit, aber versäume den Gottesdienst nicht, und wenn es in den Städten, wohin Du kommst, Sonntagschulen für Handwerker gibt, so besuche diese fleißig. Du wirst in denselben Gelegenheit finden, das, was Du in der Schule lerntest, zu wiederholen, und Deine Kenntnisse zu vermehren und zu üben. Dann vergnüge Dich sittsam im Freien, oder durch Gespräch mit einem rechtschaffen gesinnten Freund, oder durch Lesen in der Bibel, im Gesangbuch, oder in andern guten Büchern. Dies wird wohlthätiger für Dich seyn, als wenn Du Bier-, Wein-, Spielhäuser und Tanzböden besuchst und die Nächte durchschwärmst. Mit frohem Muthe und neuer Kraft wirst Du mit der neuen Woche die neue Arbeit beginnen und die Vorwürfe Deines Gewissens werden Dich nicht beunruhigen. Den Umgang mit den Frauenzimmern breite nicht weit aus; er bleibe immer in den Schranken der Ehrbarkeit; erlaube Dir gegen sie nichts Unsittliches, nichts Unzüchtiges. Bewahre die Reinheit Deiner Gedanken und Gesinnungen; denke an Gott, wenn die Versuchung groß wird, gedenke Deiner Eltern und Verwandten daheim im Vaterlande, damit Du verständiger, besser und unverdorben zurückkehrst. Dann werden sie Dich segnen, und der Segen des Vaters im Himmel wird auf Dir ruhen.

weiter ruft. Ununterbrochener Fleiß, mit gehöriger Rücksicht auf Deine Gesundheit, muß Dir zur Gewohnheit werden. Früh zu Bette, und früh wieder auf, dies sey deßhalb Dein Wahlspruch. Mit dem Gelde, welches Du verdienst, sey sparsam, vermeide jede unnütze Ausgabe; aus Pfennigen werden Thaler, sammelst Du sie sorgfältig. Wer den Pfennig nicht ehrt, ist des Thalers nicht werth. Selbst solche Ausgaben unterlaß, welche bloß auf Deine Bequemlichkeit abzwecken; gewöhne Dich vielmehr zeitig an Entbehrungen, denn Du kannst nicht wissen, ob Du auf Deiner Wanderung nicht selbst manches Nothwendige eine Zeitlang entbehren mußt. Du wirst auf diese Weise nie von Deinen Bedürfnissen abhängen. Sey mäßig im Essen und Trinken, den Genuß geistiger Getränke meide ganz, so wirst Du einen gesunden Körper behalten, der die Anstrengung der Arbeit und Wanderungen wird ertragen können. Liebe die Ordnung, jedes Ding habe seinen angewiesenen Platz, jedes Ding seine bestimmte Zeit. Leide auch keine Unreinlichkeit an Deinem Leibe, an Deiner Kleidung, in Deiner Wohnung. Nimm Dir täglich vor, zu thun, was Du thun mußt, thue es ohnfehlbar und thue es ganz. Sprich nur das, was andern oder Dir nützlich seyn kann, und schweige, wo es Deine Pflicht gebietet. Liebe die Wahrheit, hasse die Lügen. Deine Reden müssen mit Deinen Gedanken übereinstimmen. Füge Niemanden Schaden zu, weder dadurch, daß du ihm Unrecht thust, noch dadurch, daß Du versäumst, ihm das Gute zu erweisen, was Deine Pflicht erheischt. Hüte Dich, über eine Beleidigung erbittert zu werden, in dem Verhältniß, wie Du Recht dazu zu haben glaubst. Sey

mechanisch, Tondern suche bei Allem, was Du arbeitest, auch den Grund zu erforschen, d. h. arbeite mit Verstand. Andere Länder, andere Gewohnheiten, prüfe sie Alle und die besten behalte. Bringst Du neue nützliche Erfindungen oder zweckmäßigere Verfahrensorten in Dein Vaterland zurück, so wirst Du dort Dank und Ehre verdienen, Dein Fortkommen um so mehr befördern. Außer Deinem Handwerke suche auch die Menschen kennen zu lernen; die Schlechten fliehe, aber der Umgang mit den Guten wird Dich bilden. Du wirst in viele Städte und Länder kommen, überall kannst Du lernen; doch nicht überall magst Du lange bleiben. Kommst Du aber in ein Land, oder in eine Stadt, wo Keinlichkeit und Ordnung Dir überall entgegen leuchten, wo Du den Bauern schon mit Sonnenaufgang bei der Feldarbeit begegnest, wo keine Brachfelder sichtbar sind, wo Obstbäume die Landstraßen zieren, wo nicht das Gras auf den Straßen wächst, wo der Fremde freundlich begrüßet wird, wo nicht die Bettler an allen Kreuzwegen liegen, wo nicht jedes Städtchen einen eigenen Galgen hat, wo Schulen und Krankenhäuser die schönsten Gebäude haben, wo der Schenken und Tanzböden wenige Dich anlocken: — da ruhe aus, Du bist in einem Lande, wo rechtliche Leute wohnen, die Kopf und Herz am gehörigen Orte haben. In solchem Lande, in solcher Stadt wirst Du auch bald einen Lehrmeister finden, der Dir zusagt, und bei ihm suche Dich zu vervollkommen. Sey willig in seiner Arbeit, sey gehorsam und treu gegen ihn, betrage Dich überhaupt so, daß er Dich gern als ein Mitglied seiner Familie betrachtet, daß er Dich ungern entläßt, wenn Deine Bestimmung Dich

Väterliche Worte

an

reisende Handwerks-Gesellen.

Junger Mann! ohne Zweifel bist Du mit einem schweren Herzen aus Deines Vaters und Lehrmeisters Hause gegangen. Beide gaben Dir ihre Ermahnungen mit auf den Weg. Dein Vater theilte vielleicht seine wenige Baarschaft mit Dir, und Deine Mutter gab Dir vielleicht ihren letzten Groschen. Thränen der Behmuth flossen Dir nach, und nur die Hoffnung, Dich dereinst ausgebildeter, verständiger und unverdorben zurückkehren zu sehen, konnte sie trocknen. Jener Thränen, dieser Hoffnung sey aber täglich eingedenk, und diese wenigen Worte mögen Dir dazu behülflich seyn, wenn Du recht oft sie zur Hand nimmst.

Das Handwerk, sagt ein Sprichwort, hat einen goldenen Boden, und dieser goldene Boden wird unter Gottes Beistand auch Deiner Arbeit Erfolg verleihen, wenn Du Fleiß und Mühe nicht scheuest, Dich in Deinem Handwerke immer mehr zu vervollkommen. Das aber kannst Du am besten in der Fremde, darum mußt Du wandern. Doch Dein Wandern, Dein Reisen muß Dir Nutzen bringen, darum mußt Du unterwegs nichts sehen, was du nicht recht genau betrachten kannst. Suche von Allem zu erfahren: wozu ist dies da? und wie ist das gemacht? Frage viel, wohin Du kommst; antworte sehr kurz, stelle Dich unwissender, als Du bist, und man wird Dich überall gern unterrichten. Besonders bekümmere Dich um Alles, was Dein Handwerk betrifft. Treibe dasselbe nicht bloß

8.

Overlader en Svend sin Vandrebog til nogen anden, for at denne derpaa kan reise, eller paa anden Maade legitimere sig ved samme, saa straffes han herfor med Fængsel paa Vand og Brød fra 2 gange fem til 8 gange fem Dage.

9.

Den som forfalcker en Vandrebog, eller betjener sig af en falsk eller forfalcket Vandrebog, belægges derfor med et Aars Tugthuusstraf.

10.

Erfares det, at en Svend som vandrer i Hertugdømmene ikke i de sidste sex Uger har arbeidet i sit Haandværk, saa har han ved Attester, som ere udfærdigede og paategnede af Dyrigheden at godtgjøre, at han ved gyldige Aarsager er bleven forhindret fra at træde i Arbeide, eller at han har ernæret sig paa anden ærlig Maade uden for sit Haandværk. Er Svenden ikke istand hertil, da straffes han efter de mod Løsgjængere udgaaede Lovbud, og dersom han er en Udlænding, transporteres han over Grændsen, hvorved da tillige Aarsagen hertil antegnes i hans Vandrebog.

Denne Forskrift gielder imidlertid ikke for Muursvende og Tømmersvende.

11.

Svende som befindes at betle, maae vente at blive anseete med de for Betlerne anordnede Straffe. Men dersom en Svend paa et Sted, hvor der er et Laug af hans Haandværk, ikke faaer Arbeide, og han ønsker at erholde Lærepenge, saa kan han henvende sig til Oidemanden og forevise sin Vandrebog, hvorefter han da kan vente at erholde en Understøttelse af 8 rbfl., isald den nærmeste Kiøbsted eller med Laugsrettighed forsynet Flekke paa hans Bei ikke er længere end tre Mill borte, og af 16 rbfl. dersom Distancen er større. Videre Gaver eller Understøttelse kan Svenden ikke forlange.

3.

En Svend som kommer ud af Arbeidet skal, naar han ikke imidlertid er kommen i Arbeide hos en anden Mester, eller har truffet de fornødne Foranstaltninger til at træde ud af Svendestanden, i det seneste efter Forløb af to Dage vandre videre, saafremt Politievrigheden ikke tilstæder ham et længere Ophold.

4.

Ved enhver Forandring af Opholdstedet bør Svenden, naar den nærmeste paa hans Vej liggende Kiøbsted eller med Laugsrettighed forsynet Flekke, hvorhen hans Vandrebog er viseret, ikke er over 4 Mil, ankomme til bemeldte Sted inden 24 Timer, men i modsat Tilfælde i det seneste inden to Dage; skulde han imidlertid ved Sygdom, Besøg hos sin Familie eller ved andet Forfald forhindres fra at naae sit Bestemmelsessted til den foreskrevne Tid, da skal han paa dette Sted ved en Attest fra den, hos hvem han har opholdt sig, og hvilken paategnes af Stedets Foresatte, godtgjøre Aarsagen til den indtrufne Forsinkelse.

5.

Agter Svenden at træde i Arbeid hos en Indvaaner paa Landet, som er berettiget til at holde Svende, eller vil han in andet Diemed opholde sig længere end to Dage paa Landet da er han forpligtet at forskaffe sig vedkommende Politievrigheds Tilladelse hertil, og at lade samme indskrive i sin Vandrebog.

6.

Træder en Svend aldeles ud af Svendestanden, saa har han at indlevere sin Vandrebog til Stedets Politie, for at den kan blive casseret.

7.

Handler en Svend imod disse Forskrifter, da bliver han straffet, saafremt der ikke for saadan Forseelse er bestemt nogen anden Straf, enten med en Pengemulkt fra 1 indtil 3 Rbdlr., eller med Fængsel paa Band og Brød i 1 til 3 Dage.

U d t o g

af Forordningen af 16. Februar 1830 angaaende de Vandrebøger som skulle meddeles de i Hertugdømmene Slesvig og Holsten vandrende Handværkssvende; indeholdende de Regler som disse derved har at iagttage.

1.

Enhver reisende Handværkssven skal ved sin Ankomst til en Kiøbsted eller en med Laugsrettighed forsynet Flekke, ufortøvet fremvise sin Vandrebog hos Politievrigheden, for at Dagen paa hvilken Foreviisningen er skeet deri kan blive anmærket; ligeledes skal han naar Reisen gaaer videre lade det nærmeste med Laugsrettighed forsynede Sted, hvorhen han agter sig, indskrive deri af Politievrigheden. Dersom han paa dette Sted ikke forlanger Arbeide, eller dersom ingen Mestere af hans Haandværk er der, saa maae han ikke uden Politiets særdeles Tilladelse opholde sig der længere end 24 Timer, i andet Tilfælde skal han strax see sig om efter Arbeide, og dersom han inden Forløb af to Dage ikke har faaet Arbeide, har han at fortsætte sin Reise, med mindre der af Dvrigheden tilstaaes ham længere Opsættelse.

2.

Dersom en Svend, som arbeider hos en Mester eller en til Svendes Holdelse berettiget Fabrikant, vil vorlade Arbeidet, saa har han, hvad han enten bliver der paa Stedet eller agter at forlade det, at lade sig af Mesteren eller Fabrikanten i Politievrighedens Derværelse give et Skudsmaal om hans Arbeidsduelighed og Dpsørsel, hvilket indføres i hans Vandrebog. Agter Svenden at søge sit Udkomme ved at tjene udenfor sit Haandværk, saa har han at melde saadant hos Politievrigheden og for samme tillige at forevise sin Vandrebog.

Diese Vorschrift findet aber auf Maurer- und Zimmer-
gesellen keine Anwendung.

11.

Gesellen, welche betteln, haben zu gewärtigen, mit den
dafür in den Gesetzen angedrohten Strafen belegt zu
werden. Kann indeß ein wandernder Geselle an einem
Orte, wo eine Zunft seines Handwerks vorhanden ist,
keine Arbeit bekommen, und wünscht derselbe einen Zehr-
pfenning zu erhalten, so darf er sich, unter Vorzeigung
seines Wanderbuchs, an den Aeltermann wenden, und
kann, wenn die nächste Stadt oder der nächste zunft-
berechtigte Flecken auf seiner Route nicht über 3 Meilen
entfernt ist, eine Unterstützung von 8 rbfl., und bei grö-
ßerer Entfernung, von 16 rbfl. gewärtigen. Weitere
Geschenke oder Unterstützungen kann der Geselle nicht
verlangen.

3

6.

Wenn ein Geselle gänzlich aus dem Gesellenstande tritt, so ist das Wanderbuch von demselben bei der Polizeibehörde des Orts zur Cassation einzuliefern.

7.

Ein Geselle, welcher den obigen Vorschriften zuwider handelt, wird, insofern nicht auf solche Contraventionen andere Strafen gesetzt sind, entweder mit einer Mulet von 1 bis 3 Rthlr., oder mit 1 bis 3tägigem Gefängniß bei Wasser und Brod bestraft.

8.

Wenn ein Geselle Jemandem sein Wanderbuch hingiebt, um darauf zu reisen, oder sich sonst dadurch zu legitimiren, so wird derselbe dafür mit einer 2 bis 8 Mal 5tägigen Gefängnißstrafe bei Wasser und Brod belegt.

9.

Wer ein Wanderbuch verfälscht, oder sich falscher oder verfälschter Wanderbücher bedient hat, erleidet dafür eine 1jährige Zuchthausstrafe.

10.

Wenn es sich ergiebt, daß ein Geselle, welcher in den Herzogthümern wandert, in den letzten 6 Wochen in seinem Handwerk nicht gearbeitet hat, so muß derselbe durch obrigkeitlich ausgestellte oder beglaubigte Bescheinigungen darthun, daß er durch gültige Ursachen verhindert worden ist, an Arbeit zu treten, oder, daß er sich außer seinem Handwerk auf ehrliche Weise ernährt hat. Ist der Geselle hiezu nicht im Stande, so wird er nach den für Bagabonden bestehenden Vorschriften bestraft, und wenn er ein Ausländer ist, unter Bemerkung der Ursache in seinem Wanderbuche über die Gränze transportirt.

Aufführungszeugniß ausstellen lassen, und will ein Geselle durch Dienen außer dem Handwerk sein Fortkommen suchen, so hat er solches der Polizeibehörde, unter Production seines Wanderbuchs, anzuzeigen.

3.

Ein aus der Arbeit gekommener Geselle muß, wenn er nicht unterdessen bei einem andern Meister in Arbeit gegangen ist, oder die erforderlichen Einleitungen getroffen hat, um aus dem Gesellenstande zu treten, spätestens nach Verlauf von 2 Tagen weiter wandern, wofern ihm nicht von der Polizeibehörde ein Aufschub bewilligt wird.

4.

Der Geselle muß bei jeder Ortsveränderung in der auf seiner Reiseroute belegenen nächsten Stadt, oder dem nächsten zunftberechtigten Flecken, wohin sein Wanderbuch visirt ist, wenn die Entfernung nicht über 4 Meilen beträgt, innerhalb 24 Stunden, im entgegengesetzten Falle aber spätestens innerhalb 2 Tagen eintreffen, oder wenn er unterwegs durch Krankheit, Besuch von Angehörigen oder sonstige Abhaltungen verhindert wird, zu der vorgeschriebenen Zeit an dem Bestimmungsorte einzutreffen, daselbst mittelst einer von dem Ortsvorsteher beglaubigten Bescheinigung desjenigen, bei dem er sich aufgehalten hat, die Ursache der eingetretenen Verzögerung nachweisen.

5.

Will der Geselle aber bei einem zur Haltung von Gesellen berechtigten Landbewohner in Arbeit treten, oder zu einem andern Zwecke sich über 2 Tage auf dem Lande aufhalten, so ist derselbe verbunden, hiezu die Genehmigung der beikommenden Ortspolizeibehörde zu bewirken, und von dieser ihre Genehmigung in das Wanderbuch einzuzeichnen.

Auszug

aus der Verordnung, betreffend die den in den Herzogthümern Schleswig und Holstein wandernden Handwerksgefelln zu ertheilenden Wanderbücher vom 16. Februar 1830, befassend die Regeln für das dabei von ihnen zu beobachtende Verhalten.

1.

Jeder reisende Handwerksgefelle muß bei seiner Ankunft in einer Stadt oder in einem zunftberechtigten Flecken sein Wanderbuch sofort der Polizeibehörde zur Einzeichnung des Tags der Production vorzeigen, und ebenso, wenn die Reise weiter geht, von derselben den nächsten zunftberechtigten Ort, wohin er sich zu begeben gedenkt, eintragen lassen. Begehrt er an dem Orte keine Arbeit, oder sind dort keine Meister seines Handwerks vorhanden, so darf er sich ohne besondere Erlaubniß der Polizeibehörde daselbst nicht über 24 Stunden aufhalten; in dem entgegengesetzten Falle muß er sich sofort nach Arbeit umschauen, und wenn er innerhalb 2 Tagen keine Arbeit erhalten hat, seine Reise fortsetzen, falls ihm nicht ein längerer Aufschub von der Behörde bewilligt wird.

2.

Will der bei einem Meister oder einem zur Haltung von Gesellen berechtigten Fabrikanten in Arbeit stehende Gefelle aus der Arbeit gehen, so muß derselbe sich, er mag an dem Orte bleiben, oder solchen verlassen wollen, von dem Meister oder Fabrikanten vor der Polizeibehörde ein in das Wanderbuch einzutragendes Arbeits- und

Passport of (250-
Herman Knauff,
1840's - +
military advisor
→ Conrad Bolander



er
erhö. Schu
in
Kürhellen

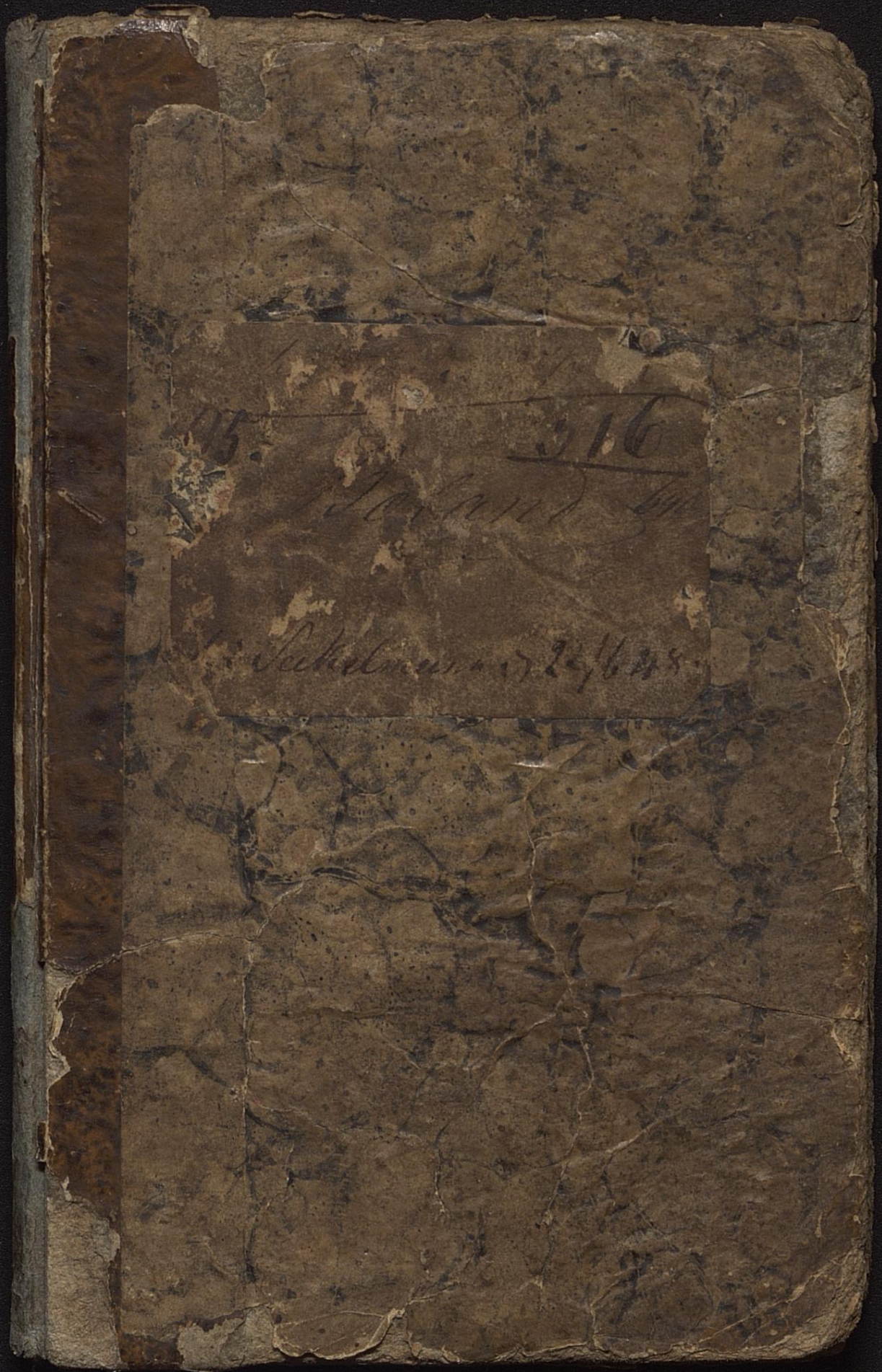

15.

16

Maland

Schelmen 1724/648